



# Relatório Anual OE LA

## 2023

OFICINA ESCOLA DE LUTHERIA DA AMAZÔNIA



**Jessica Larissa Freitas da Cruz Pingarilho**  
**Diretora Executiva da OELA**

Caros amigos da OELA, apresentamos o resultado de um ano de trabalho intenso e de muita evolução, temos a clareza que estamos trilhando no caminho certo, aprimorando e fazendo o nosso melhor todos os dias.

Encerramos o ano de 2023 com o coração cheio de alegria e de dever cumprido e com esperança de receber o próximo ano com muita prosperidade, muitos parceiros, muitas doações e ações, com muitos projetos, a casa OELA cheia de bençãos.

Vamos seguir firmes no enfrentamento das desigualdades sociais e por mais oportunidades para as pessoas em situação de vulnerabilidade e risco social.

Agradeço a todos que acreditam no nosso trabalho e que nos apoiam, por isso chamo-os de amigos da OELA.

Todos vocês fazem parte de muitas transformações de realidades,  
**muito obrigada!**



## Quem somos?

Em 05 de Janeiro de 1998, o luthier Rubens Gomes, ex-professor do Centro de Artes da Universidade Federal do Amazonas (UFAM), foi morar em Zumbi dos Palmares, porém, logo ficou incomodado com o estigma e manchetes negativo de seu querido bairro. As desigualdades ali presentes mereciam atenção urgente, em especial as crianças e adolescentes, que necessitavam de condições para se desenvolver com plenitude e todas as suas potencialidades.

Por conta disso, a Oficina Escola de Lutheria da Amazônia (OELA), surgiu na necessidade de apoiar e fortalecer essa periferia da Zona Leste, Rubens Gomes doou sua casa própria para que pudesse concretizar esse sonho de potencializar jovens e adultos em profissionais na arte de lutheria.

Dessa forma, a OELA tem a sua sede própria no Zumbi dos Palmares, foi fundada em 20 de março de 1998, é uma associação civil de Direito privado, sem fins econômicos que desenvolve ações voltadas para a educação profissionalizante de adolescentes e jovens amazônidas respeitando os princípios da utilização racional e sustentável dos recursos naturais da região. O Rubens Gomes seu primeiro curso de lutheria básica, em seguida avançou as etapas com a produção de instrumentos musicais de cordas dedilhadas e caixa de ressonância com o uso de madeiras amazônicas manejadas e certificadas até o presente momento pela Forest Stewardship Council (FSC), selo metro que permanece há 23 anos.

A OELA, organização da sociedade civil sem fins lucrativos, que desenvolve ações de educação para sociedades sustentáveis, de cunho participativo e socioambiental, vem por meio dessa demonstrar seu interesse. Especificamente dentro da agenda socioambiental.



A organização têm um papel importante na discussão de políticas públicas para povos e comunidades tradicionais, sendo conselheiro titular do Conselho Nacional de Povos e Comunidades Tradicionais e presidiu o Grupo de Trabalho Amazônico (GTA) por 2 mandatos entre os anos de 2008 e 2015, onde liderou a participação desse grupo no debate sobre a nova lei 13.123 de Acesso ao Patrimônio Genético e Repartição de Benefício, também conhecida como Lei da Biodiversidade.



Foi exatamente nesse cenário que a OELA desenvolveu em 2014 o Protocolo Comunitário do Bailique – Macapá - AP, um instrumento pioneiro no Brasil de gestão territorial e manejo sustentável dos recursos naturais baseado nas discussões propostas pela CDB e Protocolo de Nagoia.

O processo de construção do Protocolo Comunitário do Bailique durou 14 meses, totalizando um total de 16 oficinas (4 em cada polo do território), dois grandes Encontros e muitas reuniões comunitárias. Dessa forma, foi criada uma filial para que pudesse implantar e implementar os projetos sociais neste território.

**Em resgate memorial, a OELA teve sua primeira parceria com a fundação FORD, que financiou a compra de materiais e pequenas despesas para o curso de lutheria. Em seguida, veio à parceria com a UNICEF através do projeto Criança Esperança o que proporcionou a contratação de pessoal e oferecimento de atividades de informática, lutheria e música.**

**A OELA também desenvolveu o seu primeiro projeto de interiorização de suas ações com o início da parceria com o IMAFLORA, Escola Agro técnica Federal de Manaus - EAFM e a Prefeitura Municipal de Boa Vista do Ramos - AM. Esta parceria propiciou a criação de um programa de capacitação na área do processamento e beneficiamento da madeira para atender a adolescentes e jovens marceneiros do Município.**

**Em 2008, com o foco na geração de renda e no intuito de ampliar as ações do projeto para a comercialização dos instrumentos Manaós, a OELA através de um edital do governo do estado conseguiu a concessão de uso de um galpão sediado no distrito industrial de pequenas empresas – DIMPE. Ainda em 2008, a articulação dos estados do Acre, Amazonas, Rondônia e Roraima em parceria com o UNICEF, a OELA contribuiu para a implementação da Agenda Criança Amazônia e a implantação do Selo UNICEF Município Aprovado em 2009 - 2012.**

**Com maior proximidade do público de crianças e adolescentes em vulnerabilidade social a OELA implantou em 2011 os serviços psicossociais, os mesmos, são caracterizadas por serem intervenções interdisciplinares realizadas por psicólogos e assistentes sociais juntos, esses profissionais consideram que a oferta das atividades são de extrema importância para o público atendido mas que situações de violação de direitos e risco social devem ser acompanhado por profissionais especializados na área social. Desse modo, considera-se essencial a promoção dos serviços psicossociais em projetos sociais que são executadas em contextos comunitários de alta vulnerabilidade, principalmente, porque possibilita que os educadores sociais tenham suporte na resolução de problemas sociais identificados nos espaços de execução das atividades.**

Entre os trabalhos desenvolvidos no decorrer desses 25 anos da OELA até o presente momento, foram objetivadas estratégias para a instituição que englobam: A promoção da **assistência social** através da proteção à família, à infância, à adolescência, juventude, homem, mulher, idoso, pessoa com deficiência, LGBTQIA+, pessoas com dependências de substâncias psicoativas, povos tradicionais, população indígena, por meio de ações educativas e interventivas propondo aquisição do **fortalecimento** de vínculos familiares e comunitários aos direitos sociais.



A **OELA** consolidou uma estrutura de governança que busca excelência e eficiência, a partir do Conselho Diretor, que faz o acompanhamento e aconselhamento sobre a execução fiscal e administrativo da Osc. Também faz parte da estrutura de governança Políticas, Procedimentos e Normas Internas, bem como, Política de Proteção, Código de Ética, Política Anticorrupção e Compliance Comportamental, requisitos que blindam infrações que possam ocorrer de forma involuntária, prevenindo de fraudes, adequando os procedimentos, reduzindo os riscos, aprimorando a gestão e controle de documentos.

A OSC têm uma gama de parcerias, a exemplos, o Instituto Coca-Cola, Petrobrás, Brazil Foundation, Banco da Amazônia, Centro de Educação Tecnológica do Amazonas, Universidade Federal do Rio Grande, Universidade do Estado do Amapá, Brazil Foundation, entre outros, sempre estão conosco como parcerias consolidadas nos trajetos existentes.

E, não podemos de deixar de enfatizar alguns prêmios entre eles: Prêmio da Cidadania do Banco Mundial, 2002; Prêmio Jorge Marskel "Em defesa das águas, da floresta e dos povos que nela vivem, 2002; Prêmio Afro Reggae "Orilaxé" Categoria Projeto Social 2007; Finalista no Prêmio "Inovação em Sustentabilidade" – Instituto Ethos 2008; Prêmio Planeta Casa, Categoria Ação Social – Revista Casa Claudia 2008;

Prêmio Dentista do Bem – Instituto do Bem – 2009; Prêmio Ford Motor Company de Conservação Ambiental/Meio Ambiental Nas Escolas 2009; Prêmio Chico Mendes de Meio Ambiente Categoria Organização da Sociedade Civil 2009; Prêmio Finep de Inovação Regional e Nacional 2010, Selo do Programa de Acelera 2022 e Selo Doar em 2023.





## Missão



Executar ações que visem o desenvolvimento sustentável, a formação cidadã e educacional do público com o qual trabalha.

## Visão

Ser um centro de referência de oportunidades que contribua na formação de cidadãos críticos, participativos e comprometidos com a sustentabilidade.



## Valores



Ética, respeito, transparência, coesão, igualdade, engajamento, sustentabilidade



# Linha do Tempo

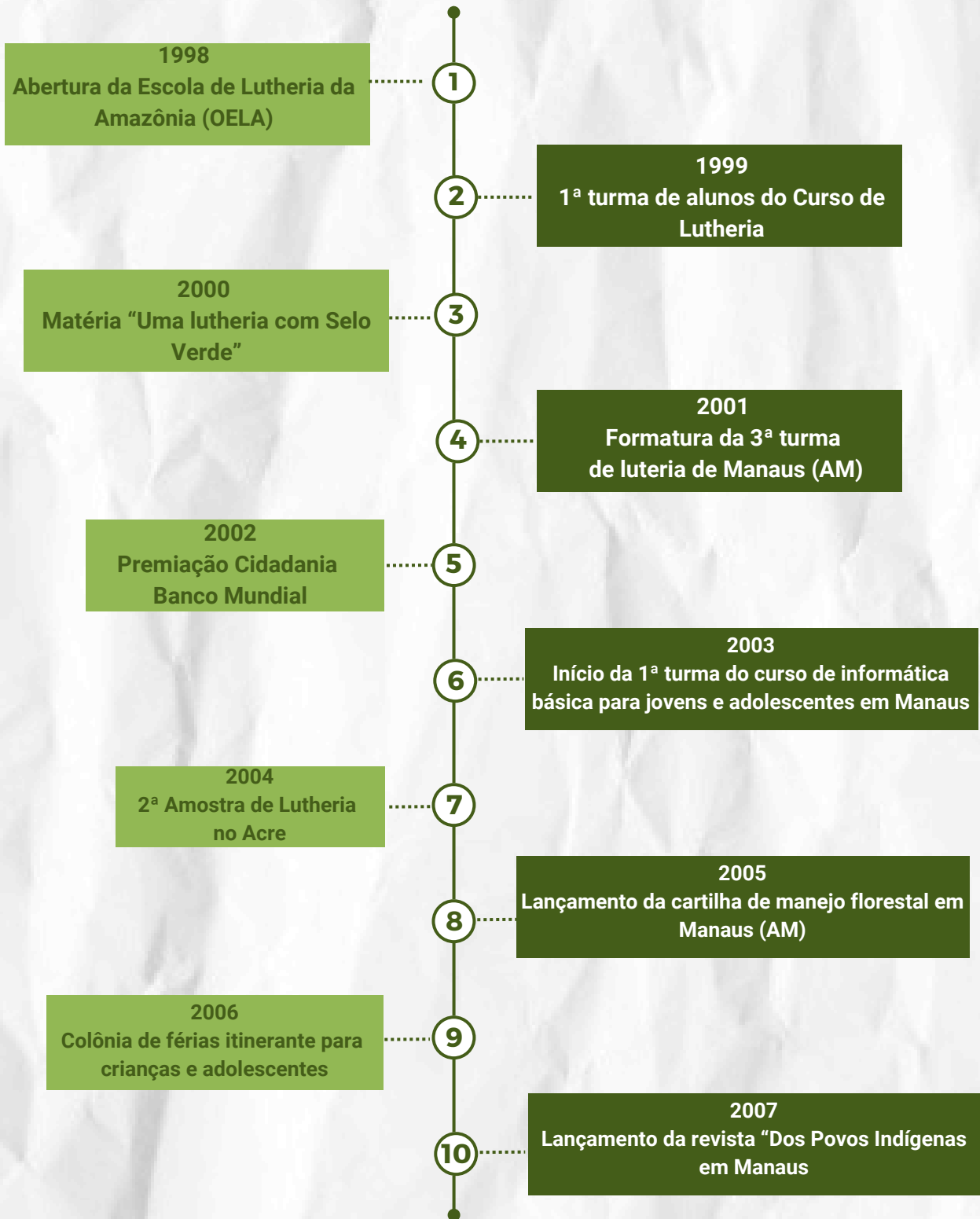

2008  
Premiação Planeta Casa categoria  
ação social – Revista Casa Cláudia

11

2009  
Confecção de  
Sabão Ecológico (AM)

12

2010  
Cartilha Ticuna, em Beijamin  
Constant (AM)

13

2011  
Visita GRUPO CARRIER,  
em Manaus (AM)

14

2012  
Exposição de Violões  
em Manaus

15

2013  
Inauguração do Shorrown,  
em Manaus (AM)

16

2014  
Formação esportiva de professores  
e gestores em Borba (AM)

17

2015  
Visita do Embaixador da Alemanha

18

2016  
Workshop de Empregabilidade  
do Coletivo Jovem em Manaus (AM)

19

2017  
Formatura do Curso de Lutheria de Violino em  
Manaus (AM)

20



# EIXOS DE ATUAÇÃO



**1. Educação**, proporcionar reflexão acerca do papel do cidadão e o objetivo de viver. Diz respeito à compreensão e ao domínio dos instrumentos do conhecimento para a autonomia do aluno, permitindo que ele assuma uma postura crítica e atenta durante o seu processo de aprendizado, incentivando o melhor aproveitamento das oportunidades oferecidas pela educação ao longo da vida.



**2. Geração de Renda**, apoiar o empreendedorismo na geração de renda e no fortalecimento da economia brasileira, especialmente para as camadas mais vulneráveis da população que devem ser assistidas e ser protagonistas de suas histórias.



**3. Políticas Públicas**, junto às bases do movimento social da Amazônia, criamos instrumentos e ferramentas que possibilitam a garantia de cidadania para vários grupos da sociedade ou para determinado seguimento social, cultural, étnico ou econômico, ou seja, corresponder a direitos assegurados na Constituição.



## EIXO 1 - EDUCAÇÃO

### **Projeto Esporte Educacional na Amazônia:**

Visa a Lei de Incentivo ao Esporte de Lei nº 11.438/06, que permite recursos provenientes de renúncia fiscal sejam aplicados em projetos das diversas manifestações desportivas e paradesportivas distribuídos por todo o território nacional. O projeto foi executado por meio do patrocínio do Banco Nubank que usou seu percentual a ser descontado do valor do seu Imposto de Renda.

### **Objetivo:**

Ofertar o esporte como instrumento pedagógico capaz de agregar valor à educação, ao desenvolvimento de competências socioemocionais e à formação pessoal para a cidadania.

### **Descrição:**

Esporte como instrumento de educação e ao esporte de alto rendimento, por meio de modalidades de Judô, Esportes Coletivos e Muay Thai, de complemento socioeducativo nas áreas de Assistência Social, Psicologia e Gestão Ambiental.

## Público-alvo:

Atender 240 Crianças e Adolescentes em situação de vulnerabilidade e risco social dos bairros Zumbi e Mauzinho.



## Resultados:

22 oficinas com temas transversais, 4 blitz educativas, 62 mulheres do 'Grupo de Família Fortalecida' certificadas, por meio do serviço de convivência e fortalecimento de vínculo (SCFV) da instituição, 14 jovens inseridos no mercado de trabalho, 32 visitas domiciliares, 8 participações de eventos externos, 38 encaminhamentos para a rede, 35 contra-referência da rede, 100 entregas de cestas básicas, 100 doação de peixes (tambaquis) e 100 entrega de hortifruti, por meio do benefício eventual de cunho provisório prestadas as famílias dos alunos do projeto.





## EIXO 1 - EDUCAÇÃO

### **Projeto ColôniAção:**

Estimular a construção natural e participativa de conceitos, significados e ações, promovendo o desenvolvimento de habilidades e competências para inserir jovens e família, ativos no fortalecimento de vínculos e comunitários, mais reflexivos e participativos na sociedade.

### **Objetivo:**

Desenvolver atividades ligadas a fortalecimento de vínculo e comunitário para os adolescentes do projeto e sua família.

### **Descrição:**

Fortalecer as meninas e meninos de 13 a 17 anos, que se encontram na etapa da adolescência, bem como, a sua família em uma construção natural de vínculo familiar e comunitário, por meio de diversas atividades de socialização para que sejam vivenciados de forma plena. Visando transformação social em processos criativos e estruturados no qual esses atores possam desenvolver suas histórias influenciando seu futuro. Mediante aos serviços disponibilizados de convivência e fortalecimento de vínculos da Proteção Social.

## **Público-alvo:**

**Atender 200 participantes, divididos 100 alunos para o bairro Zumbi e 100 alunos para o bairro Mauzinho, com as faixas etárias de 13 a 17 anos.**



## **Resultados:**



**14 Oficinas Criativas, 06 Blitz Educativas da Juventude, 02 Festivais da Juventude Culturais, 05 passeios interculturais, 50 entregas de bananas doadas pela Parceira Maria Suzete Abreu agricultora do Ramal do Banco, que visa o benefício eventual de cunho provisório prestadas as famílias dos alunos do projeto.**





## EIXO 1 - EDUCAÇÃO

### Projeto Transformando Vidas:

Promover qualificação profissional, oficinas, integração, atendimento individual e/ou em grupo com as crianças e adolescentes do projeto e seus responsáveis, por meio de articulação com o Centro de Referência de Assistência Social (CRAS) e Centro de Referência Especializado de Assistência Social (CREAS), ofertando em conjunto atividades de Serviço de Convivência e Fortalecimento de Vínculos (SCFV).

### Objetivo:

Desenvolver o autoconhecimento, a autoestima, o autocontrole e a autoconfiança dos adolescentes e jovens que cumprem medida socioeducativa de forma a proteger e a superar dificuldades, por meio de ferramentas fundamentais que os desenvolve a vivenciar plenamente essa fase, o direito de ser adolescente.

### Descrição:

Destinar cursos de qualificação profissional, reforço escolar, fortalecer as famílias e comunidade.

## Público-alvo:

Receber da rede as crianças a partir de 06 anos e adolescentes de 17 anos que estão em cumprimento de medidas socioeducativas Liberdade Assistida (LA) e de Prestação de Serviços à Comunidade (PSC). Com respectivo quantitativo de 50 meninas/meninos e suas famílias em situação de vulnerabilidade social, sendo divididos 25 atendidos das abrangências do bairro Zumbi e 25 atendidos das abrangências do bairro Mauzinho.



## Resultados:

Totalizaram 56 alunos que realizaram progresso nas atividades de facilitação por meio dos cursos livres e 30 de seus familiares concluíram também, os cursos foram: Designer de Sobancelha, Informática Básica, Libras, Pintura em Madeira, Canetas decorativas em lã, Aproveitamento de Alimentos, Enfeites Natalinos, Lutheria e Marchetaria, 15 Oficinas criavas com temas transversais, 04 passeios interculturais, 02 cafés com os pais (evento de engajamento comunitário), 41 encaminhamentos, 14 parcerias, 87 reforço escolar, 02 Preparativos para o PSC.





## EIXO 2 – GERAÇÃO DE RENDA

### Projeto Talentos da Amazônia

Ofertar para os indivíduos-trabalhadores que não possuem um contrato estável de venda da sua força de trabalho, o desenvolvimento das forças produtivas por meio de cursos de qualificação profissional promovendo geração de emprego, trabalho e renda para desempregados de periferias de Manaus. Além de promover cultura para crianças e adolescentes em situação de vulnerabilidade e risco social.

#### Objetivo:

Apoiar pessoas com precário acesso de renda e a serviços públicos, moradores de periferias de Manaus, com ofertas de cursos de qualificação profissional estimulando os jovens e adolescentes na (re)colocação no mercado de trabalho incentivando a economia local e incentivando ainda a cultura para as crianças e adolescentes.

#### Descrição:

Assegurar a geração de renda e cultura, com base na inclusão de todos, respeito a diversidade, construção coletiva, protagonismo e rumo a autonomia, configurando uma política de proteção social voltada para garantia de direitos.

## **Público-alvo:**

**Crianças, jovens e adultos com faixas etárias de 06 à 60 anos, com características dos indivíduos socioeconômico baixo e fora do mercado de trabalho.**



## **Resultados:**



**50 construção de violões, 30 edições de pequenos objetos em biojóias, 2 passeios interculturais, 10 oficinas criativas, 1 workshop, 2 eventos de festivais para a comunidade, 06 visitas domiciliares, 12 atendimentos socioassistencial, 02 encaminhamentos para a rede, 90 alunos certificados com o Curso de Musicalização Básica e 50 alunos certificados com o Curso de Lutheria Básico e Avançado.**



## EIXO 2 – GERAÇÃO DE RENDA

### **Programa Coletivo On-line:**

É um fruto de um processo de cocriação e aprendizados adquiridos em campo com parceiros, comunidades e beneficiários finais, o curso do Coletivo conta com uma tecnologia social que norteia todo o trabalho, respeitando as especificidades de cada local onde é implementado, o que garante escala e seu aprimoramento contínuo.

### **Objetivo:**

Os beneficiários, durante o curso, são convidados a pensar sobre seu plano de vida e sobre o que precisam fazer para alcançarem seus objetivos. Dessa forma, o programa apresenta ao jovem oportunidades de aproximar seus sonhos com a realidade em que vivem a partir do pensamento sobre o futuro, incentivando-os a enxergar o caminho para a inserção profissional como um caminho possível.

### **Descrição:**

Criar referências que ampliem a visão de mundo dos participantes, destacando a importância de se prepararem para o futuro. Além disso, promove condições para o desenvolvimento de habilidades socioemocionais, através de uma metodologia que promove o “aprender fazendo”, o protagonismo, a comunicação, autonomia e pensamento crítico – atitudes fundamentais para o jovem.

## **Público-alvo:**

**Jovens de 16 a 25 anos, moradores de comunidades urbanas de baixa renda.**



## **Resultados:**

**Mais de 9 mil pessoas atingidas a nível Brasil, dividido em 1.500 a cada 2 meses, contando com feedbacks positivos de pessoas inseridas no mercado de trabalho, graças ao Coletivo On-line.**





## EIXO 1 - EDUCAÇÃO

### Projeto: Jogue Como uma Garota

Visa a Lei de Incentivo ao Esporte de Lei nº 11.438/06, que permite recursos provenientes de renúncia fiscal sejam aplicados em projetos das diversas manifestações desportivas e paradesportivas distribuídos por todo o território nacional. O projeto foi executado por meio do patrocínio do Banco Nubank que usou seu percentual a ser descontado do valor do seu Imposto de Renda.

### Objetivo:

O presente projeto tem o intuito de incentivar a prática esportiva do futebol para meninas no Estado do Amapá, atrelado à promoção do acesso à tecnologia e as bases da segurança alimentar.

### Descrição:

Esporte como instrumento de educação recreativa por meio de modalidades como futebol, arbitragem, arbitro assistência de bandeirinha, e treinamento em realidade virtual, com complemento socioeducativo nas áreas de Assistência Social, Psicologia e Gestão Ambiental.

## **Público-alvo:**

**Atender 150 Crianças e Adolescentes em situação de vulnerabilidade e risco social dos bairros da zona norte de Macapá.**



## **Resultados(em andamento):**

**2 oficinas com temas transversais, 1 ação social ( com atendimentos de cidadania, saúde e beleza), 60 pessoas da comunidade atendidas por meio do serviço de convivência e fortalecimento de vínculo (SCFV) da instituição, 4 participações de eventos externo em dezembro de 2023 tivemos o percentual de 50 das vagas preenchidas.**







## EIXO 2 – GERAÇÃO DE RENDA

### Projeto: Empoderamento e acesso na Amazônia

Ofertar para pessoas LGBTQIA+ que não possuem um contrato estável de venda da sua força de trabalho, o desenvolvimento das forças produtivas por meio de cursos de qualificação profissional promovendo geração de emprego, trabalho e renda para desempregados de periferias de Macapá.

### Objetivo:

Capacitar, qualificar e incentivar o empreendedorismo sustentável PARA PESSOAS LGBTQIA+ com precário acesso de renda e a serviços públicos, com ofertas de cursos de qualificação profissional estimulando os PÚBLICO ALVO A (re)colocação no mercado de trabalho.

### Descrição:

O projeto busca incentivar o empreendedorismo e geração de renda, com foco na produção de absorventes ecológicos promovendo a inserção social e produtiva de mulheres negras, indígenas e quilombolas, e pessoas LGBTQIA+, e insere-se no segmento da costura sustentável, preza pelo respeito ao ambiente e à sociedade, valorizando as pessoas envolvidas na produção, com remuneração justa, e consumo consciente, produzindo peças cujo design e funcionalidade favoreçam o uso duradouro.

## Público-alvo:

Mulheres negras, indígenas e quilombolas, e pessoas LGBTQIA+ com faixas etárias de 18 à 50 anos, com características dos indivíduos socioeconômico baixo e fora do mercado de trabalho.



## Resultados:



Fechamento de 5 parcerias, 30 pessoas atingidas diretamente. 60 pessoas atingidas indiretamente, 2 oficinas com temas transversais. 1 oficina de Marketing Digital e criação de marca, 1 oficina de corte e costura com entrega de certificados. 4 participações de eventos externos, uma roda de conversa, na qual foi abordado o tema saúde e prevenção do público LGBTQIA+, 2 campanhas alusivas



### EIXO 3 - POLÍTICAS PÚBLICAS

#### Membro efetivo em:

Conselho Municipal dos Direitos da Criança e do Adolescente (CMDCA), Conselho Municipal de Assistência Social (CMAS), Conselho Estadual dos Direitos da Criança e do Adolescente (CEDCA), Conselho Municipal de Segurança Alimentar e Nutricional (CONSEAN), Fórum dos Direitos da Criança e do Adolescente (FEDCA).

#### Objetivo:

Apresentar a OELA nos Conselhos e Fórum como espaços de participação democrática de controle social.

#### Descrição:

Em conjunto direcionam-se ações para a construção e defesa das políticas públicas universais e garantidoras de direito, fazendo uso de sistemas descentralizados e participativos nestes espaços.



## **Público-alvo:**

**Toda a pessoa humana independentemente de gênero, nacionalidade ou origem étnica, cor, religião, classe, idioma ou qualquer outra condição.**



## **Resultados:**

**Participação ativa nas reuniões do colegiado, participação de seminários, participação em comissão referente as eleições dos conselheiros tutelares, participação em capacitações, participação junto à rede nas Campanhas de Conscientização Nacionais e Internacionais, ações coletivas e outros.**



## REDE COMPLEMENTAR INTERSETORIAL



EQUIPAMENTOS PÚBLICOS	QUANTIDADE
 Escolas Estaduais, Escola Municipais e Escolas Privadas, Diza Leste e Creches, do torno da OELA Zumbi.	6
 Centro de Referência de Assistência Social - CRAS	2
 Centro de Referência Especializado de Assistência Social - CREAS	2
 Serviço de Apoio Emergencial a Mulher - SAPEM	1
 Conselho Tutelar Zona Leste, visa atender as duas áreas de abrangências Zumbi e Mauazinho	1



EQUIPAMENTOS PÚBLICOS	QUANTIDADE
 Igreja	1
 Associação de Lideranças Comunitárias	3
 Distrito Integrado de Polícia	2
 OSC's	2
 Unidade Básica de saúde (UBS)	2

## Serviço de Convivência e Fortalecimento de Vínculos (SCFV)

### Proteção Social Básica:

Intervenção social planejada que estimula e orienta os usuários na construção e reconstrução de suas histórias e vivências individuais e coletivas, na família e no território.



Criança Feliz

A OELA, possui 03 grupos que são subdivididos em “Grupo Criança Feliz” neste atende de 05 a 11 anos, o total de 30 meninos(as); “Grupo Jovens Protagonistas”, atende de 12 a 17 anos, 30 alunos(as); e, “Grupo Família Fortalecida”, atende de 20 a 60 anos o total de 50 pessoas.



Jovens Protagonistas



Família Fortalecida

Cada grupo possui atividades distintas com suas formas particulares de sociabilidade. Oportunizamos um espaço de reflexão, análise e compreensão dos princípios, valores e direitos que caracterizam a dignidade humana, a democracia e o pluralismo político que fundamentam uma sociedade livre, justa e solidária, estimulando práticas sociais e escolares fundamentadas no respeito aos Direitos Humanos.

# Serviços Socioassistenciais da OELA

## Proteção Social Básica:



Serviço de Convivência e Fortalecimento de Vínculo (SCFV), atuamos com ações preventivas e proativas, no sentido de complementar o trabalho em rede junto com o Centro de Referência de Assistência Social CRAS, outras ONGS, Conselho Tutelar.



Juntos oferecemos à população que vivencia situações de vulnerabilidades sociais, novas oportunidades de reflexão acerca da realidade social, contribuindo dessa forma para a planejamento de estratégias e na construção de novos projetos de vida.



A OELA, possui vasta programação com ênfase de eventos como: rodas de conversa, oficinas, palestras, encontros, cursos profissionalizantes dos quais contribui com as Campanhas Nacionais de enfrentamentos na parte educativa e preventiva para a população.



**Palestra sobre  
Saúde**



**Cursos  
profissionalizantes**



**Doações  
de brinquedos**



**OELA junto ao  
CMDCA**



**Atendimento  
individual**



**Visita institucional  
consolidando novas parcerias**



**Atividades de  
prevenção pedagógica**



**Reforço  
Escolar**



**Eventos sociais  
com a comunidade**



# Benefícios eventuais da OELA

Proteção Social Básica:



**Garantir a alimentação de comunidades por meio de doações de cestas básicas é importante para a OELA pois ajudamos a combater a fome e a má nutrição, promovendo a saúde e o bem-estar das pessoas necessitadas.**

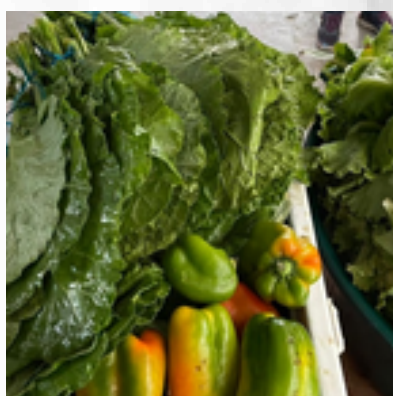

**Além disso, contribuímos para a redução da desigualdade social e fortalecemos laços, através de rodas de conversa, oficinas de manipulação de alimentos entre outras atividades, proporcionando dignidade e esperança para aqueles que estão em situação de vulnerabilidade.**

# **Espaço de Recebimento de doações e garantimento de alimentação aos beneficiados da OELA**



## **Sala da Cozinha**

Parte Norte



## **Espaço do Refeitório**

Parte Norte



## **Sala de Doações**

Parte Leste

# FAMÍLIAS CADASTRADAS

De 2023 a 2024



400

Famílias em situação de **vulnerabilidade social**, e que passam por desafios financeiros e por **insegurança alimentar**.

## O QUE DIZEM OS BENEFICIADOS?



"É motivo de muita alegria estar recebendo essa ajuda, que Deus abençoe e que continue para sempre esse projeto, muito obrigada a todos que tem colaborado e eu só quero agradecer e dizer Jesus é conosco."

- **Marcilene Paiva**

# Proteção Social Especial – Média Complexidade

A OELA possui a sua natureza protetiva, por ter assistidos que já se encontram em uma situação de risco pessoal ou social, em que seus direitos foram violados ou ameaçados.

Atendidos que já passaram por violações, bem como, o abuso sexual, a violência física ou psicológica, e o abandono ou afastamento do convívio familiar, evidenciando o rompimento ou fragilização desses vínculos.



Blitz educativa



Eleições para novos  
Conselheiros Tutelares



Atendimento  
Social

Na OELA temos projetos que buscam soluções, acompanhamento familiar mais próximo e individualizado para se tornarem mais efetivos e assegurar a qualidade de atenção nesses casos. A OSC, possui psicossocial para esse atendimento que exige intensa articulação em rede para assegurar a efetividade e a garantia de sua superação.



Psicossocial



Projeto Transformando Vidas,  
atendidos de Medida Socioeducativa:  
Liberdade Assistida e  
Prestação de Serviço Comunitário



OELA na Campanha  
Faça Bonito

## COMPROMISSO COM OBJETIVOS DE DESENVOLVIMENTO SUSTENTÁVEL (ODS)



Os ODS são uma campanha da ONU, a Organização das Nações Unidas, para promover mudanças positivas no mundo do futuro. Esses objetivos representam planos que todos os Estados-membros da ONU devem seguir para atingir alguns objetivos. A OELA, colabora está comprometida com as práticas sustentáveis buscando formas de um futuro melhor em todos os âmbitos para a humanidade quanto para o planeta terra.

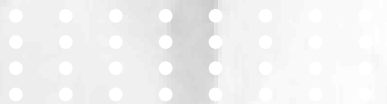



# ORGANOGRAMA OELA

**Presidente**

**Diretora Executiva**

**Diretor Financeiro**

**Gestão Geral**

**Coord. de Projetos**

**Projeto Esp. Ed. na Amazônia**

**Projeto Talentos da Amazônia**

**Projeto Transformando Vidas**

**Projeto ColoniAção**

**Programa Coca Cola On-line**

**Projeto Empoderamento e acesso na  
Amazônia**

**Projeto Jogue como uma Garota**

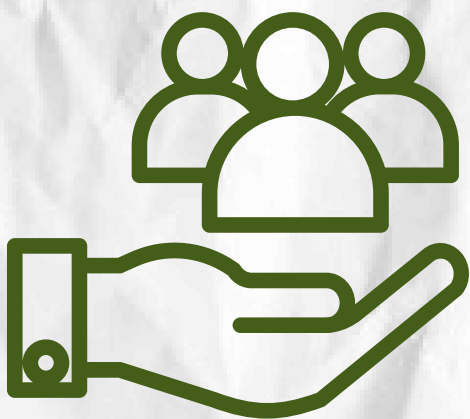

## NO QUE ACREDITAMOS?

### Tratamento humanitário:

Cada um tem uma história única e motivos que o levaram a passar por situações desafiadoras, o nosso trabalho é aliviar, levar apoio e ajuda para pessoas em estado de vulnerabilidade social

### Potencial do indivíduo:

Traçamos um conjunto de estratégias e técnicas para estimular o desenvolvimento das habilidades e talentos de cada indivíduo assistido. Acreditamos que todos têm capacidade de superar as dificuldades.

### Criação de vínculo:

É plantar sementes, é ouvir as histórias de sucesso, as oportunidades representam vínculos e são necessários os vínculos de muitos para que tudo dê certo.

### Valorização do trabalho em rede:

Acreditamos que o trabalho para se tornar mais efetivos se faz em redes. Essa conexão de diversas áreas socioassistenciais contribui para mudanças na qualidade de vida dos assistidos.



# DIVERSIDADE NO TRABALHO

O ambiente organizacional da OELA é diverso, construído por profissionais com características variadas, sendo elas:



Idade



Gênero



Etnia

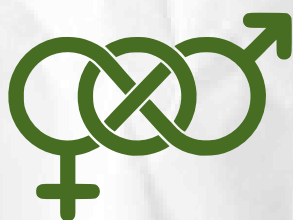

Orientação Sexual



Crença Religiosa



Crença Política



Formação



Situação Socioeconômica



Localização Geográfica



Deficiência



Cultura



Experiência de Vida

## DIVERSIDADE, EQUIDADE E INCLUSÃO NA OELA

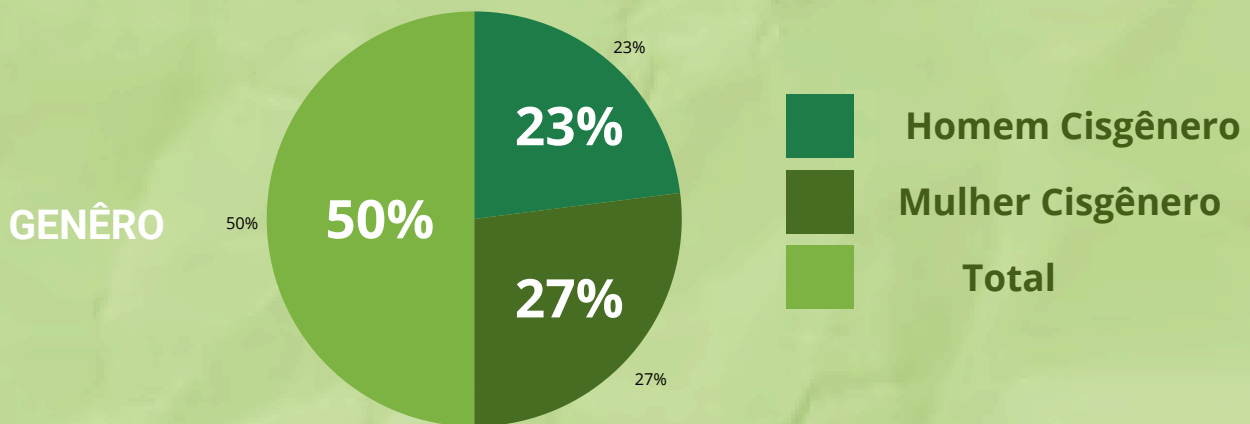

Temos atualmente 27% de colaboradoras, a equidade está na cadeia de valor da instituição, ficamos honrados em observar essa rota de nossos integrantes. Promovemos a igualdade de gênero envolvendo oportunidades e empoderamento da mulher no mercado de trabalho.

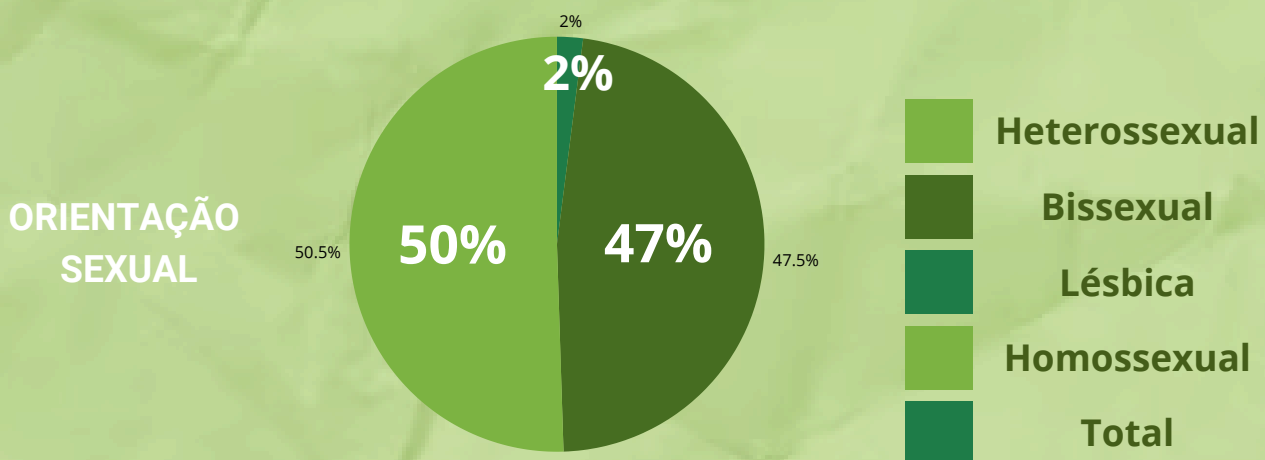

A equipe da OELA é composta de 47% pessoas heterossexuais, 2% pessoas Homossexuais. Promovemos um ambiente de trabalho inclusivo, livre de discriminação por orientação sexual e identidade de gênero, garantindo oportunidades e direitos igualitários

## DIVERSIDADE, EQUIDADE E INCLUSÃO NA OELA

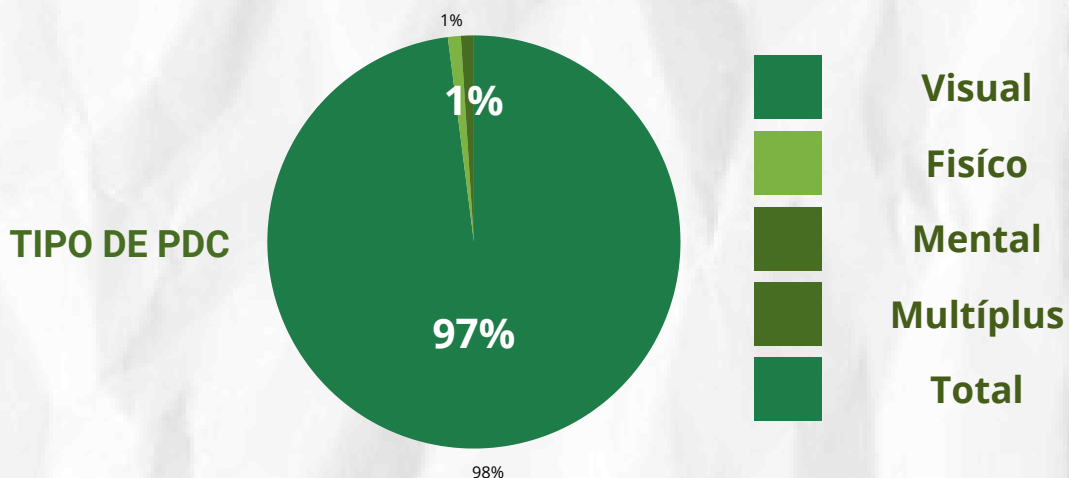

Na OELA em números absolutos temos 01 colaborador que possui deficiência visual. Promovemos um ambiente de trabalho inclusivo e oportunidades igualitárias para pessoas com deficiência.

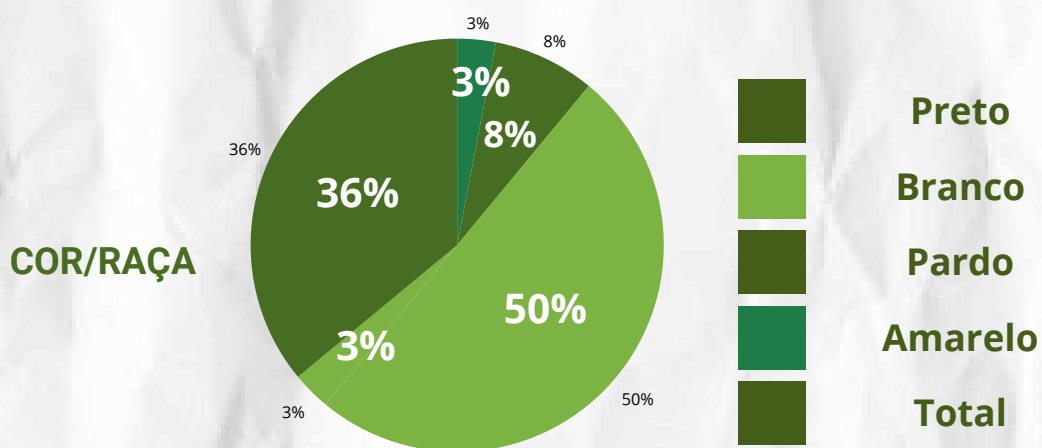

Nossos colaboradores 36% se autodeclararam pardo, a identificação pessoal de mistura de raça. A OELA, promove livre de discriminação com base na raça e etnia, promovendo a inclusão e o empoderamento da população negra no nosso ambiente institucional.

## O que dizem os beneficiários?



“ É uma Instituição muito importante dentro da Zona Leste, pois ela traz muitos benefícios para nossos filhos e comunidade. ”  
- Mãe de aluno



“ A OELA me ajudou a vencer meus medos e a me expressar mais, os cursos me ajudaram muito, hoje a OELA é como uma segunda casa para mim ”  
- Tailson aluno



“ Na OELA nossas crianças são muito bem recebidas por todos, e se desenvolvem de maneira maravilhosa ”  
- Moradora da comunidade Zumbi II



## O que dizem os beneficiários?



“Conhecimento nunca é demais, hoje prazer participar de mais uma oficina de corte e costura é uma grande satisfação pra min, a instituição está de parabéns por mais essa iniciativa”

- DANDARA LUXANA

Participante do projeto empoderamento e acesso na Amazônia



Eu quero agradecer a OELA por nos dar novo conhecimento na área de corte e costura a instituição está de parabéns”  
- DONA DE CASA

Participante do Projeto empoderamento e acesso na Amazônia



“Eu fico muito feliz de estar aprendendo futebol, o futebol é minha vida, a OELA é uma escola muito boa”

Sirene Vitória  
aluna do projeto jogue como uma garota



## Planejamento estratégico e pesquisa de satisfação

A OELA, sempre está realizando avaliação institucional, bem como, aplicação de formulários para aplicar e sondar sobre o clima organizacional, feedbacks com a comunidade e com parceiros, para avaliar o direcionamento, capacidade, qualidade, viabilidade, engajamento com a comunidade e parcerias.



Os beneficiários participam do planejamento estratégico e respondem a pesquisas de satisfação para avaliar a qualidade dos serviços prestados. Nosso time se dedica diariamente para seguir oferecendo a melhor experiência aos assistidos pela instituição.



## Nossas atividades

### Janeiro e fevereiro



### Março



### Abril



### Maio



## Junho



Participação na 2ª Edição da Mostra Sustentável Manaus Verde



Ação com o Centro de Referência dos Direitos das Mulheres (CMDCA)



EDITAL ABERTO  
Manaus - AM  
Divulgação do Edital do Projeto Talentos da Amazônia



Inscrição para o Curso de Musicalização



Alunos de Lutheria conquistam Carteira Nacional do Artesão



OELA recebe a certificação do Selo Doar



Entrevista na Rede Onda Digital



Visita da Secretaria de Estado de Cultura e Economia Criativa do Amazonas (SEC)

## Julho



CURSO BÁSICO OFICIALIZADO LUTHERIA  
Inscrições para o Curso de Lutheria



Gradação da turma de judô ( Prof. Ricardo Nascimento)



Visita do Diretor da Fundação Rede Brasil Sustentável, Tacius Fernandes.



Visitação da Equipe da Herpeto Duke



Formatura do Curso de Libras



Colônia de Férias da OELA



EDITAL ABERTO  
Divulgação do Edital do Projeto Colôniação

## Agosto e setembro



Participação da Campanha do FSC: 'A Floresta Que Me Habita'



Visita do Analista Técnico do FSC, Paulo Roberto de Faria Pinto



Visita de Samara Castro e Jane Moura (Amazon Projetc e Sebrae)



Capacitação - Projeto Colôniação e Coletivo Coca-Cola.



Participação da Campanha Agosto Lilás



Visita dos membros do Fórum Construtivo do Instituto Nubank



Participação no IV Congresso Nacional de Defesa da Criança e do Adolescente, na sede OAB

## Outubro e novembro



Participação do Hackathon da Campus Party



Visita Técnica de Monitoramento dos Projetos Colôniação e Transformando Vidas, pela Semasc.



Visita do Greenpeace



Campanha Natal Sem Fome



Campanha Dia das Crianças Solidário



7ª Conferência Estadual de Segurança Alimentar e Nutricional do Amazonas



Visita da Comunidades Danças



Campanha de Multivacinação e de Vacinação contra a Influenza

## Dezembro



Encerramento do Projeto Esporte Educacional na Amazônia Mauzinho e Zumbi



Visitação dos alunos do curso Técnico de Enfermagem do Instituto Denizard

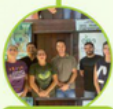

Visita da equipe do Gabinete do Deputado Federal Amom Mande



Distribuição de Cestas Básicas pelo Instituto 3B

Que venha 2024!



com muitos projetos, ações e oportunidades para os povos e comunidades da Amazônia!





# Macapá

## RETROSPECTIVA

2023



Reunião de Planejamento Ecoservice e AEFAB

Janeiro



Visita à Coordenadoria da Diversidade de Macapá.

Abril



2ª Edição da "AmazôniAção"

Maio



Oficina de Empregabilidade "Saúde Capilar"

Julho



Homenagem na Exposição "Mulheres que Inspiram", Amapá Garden Shopping

Março



Lançamento do projeto "Empoderamento e Acesso na Amazônia"

Maio



Participação em ação do HEMOAP - Dia do Doador

Junho



Roda de conversa "Enfrentamento à Violência Doméstica"



Palestra de Conscientização sobre o Câncer de Mama

Outubro



Divulgação do Edital do Projeto "Jogue como uma Garota"

Novembro



Participação na reunião do Grupo de Trabalho (GT) Pós-Medida no Palácio da Justiça do TJAP.

Dezembro



Palestra com Diego Vales (Dia do Estudante)

Agosto



Representação do CEDCA no Tribunal de Justiça do Amapá (TJAP)

Setembro



Oficina de Empregabilidade "Corte e Costura"



Participação na Assembleia Geral do Conselho Municipal dos Direitos da Criança e do Adolescente - CMDCA

Que venha 2024!



com muitos projetos, ações e oportunidades para os povos e comunidades da Amazônia!

## Nosso ano em números

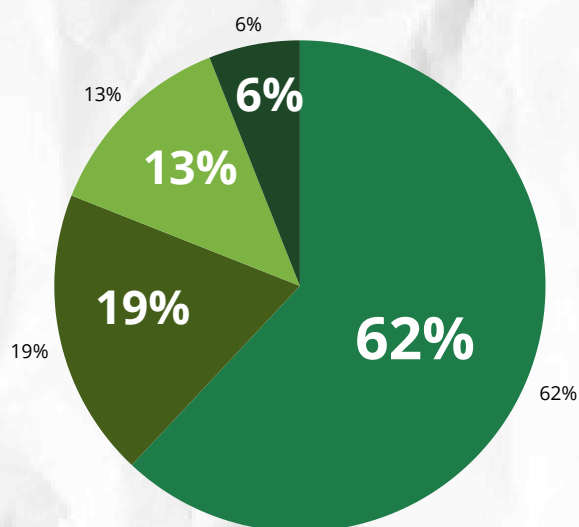

**Total de Beneficiários: 1.260**  
**Números Indiretos: 4.200**  
**Gênero Masculino: 412**  
**Gênero Feminino: 848**

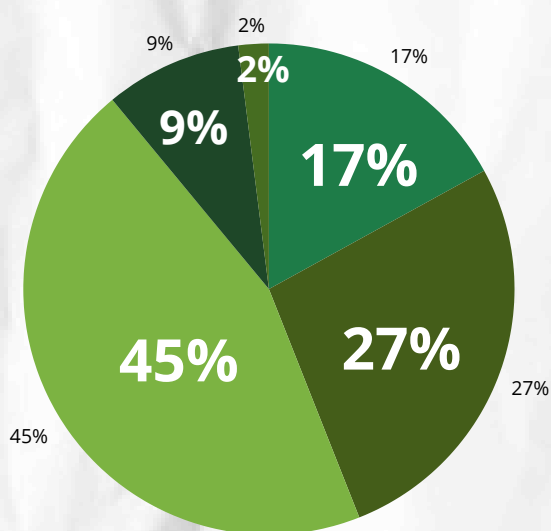

**Crianças: 218**  
**Adolescentes: 345**  
**Jovens e Adultos: 572**  
**Pessoa Idosa: 117**  
**PcD: 23**



## Atividades, ações e serviços socioassistenciais

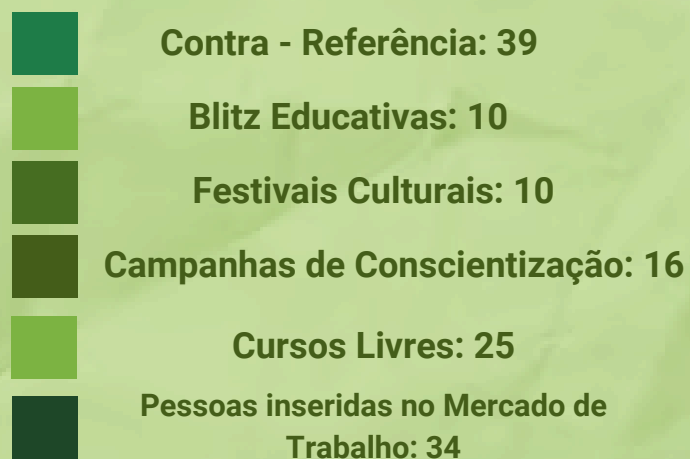
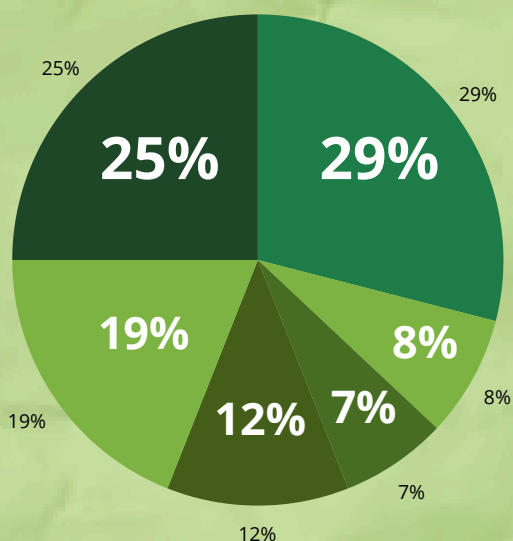
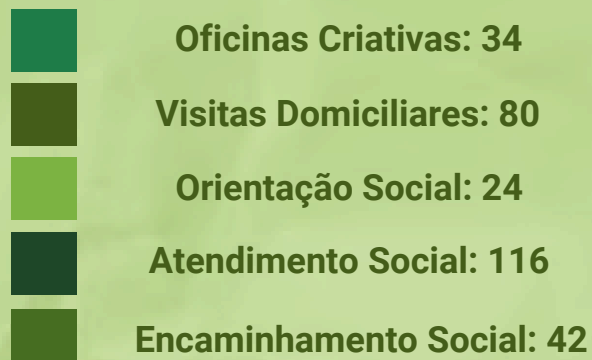
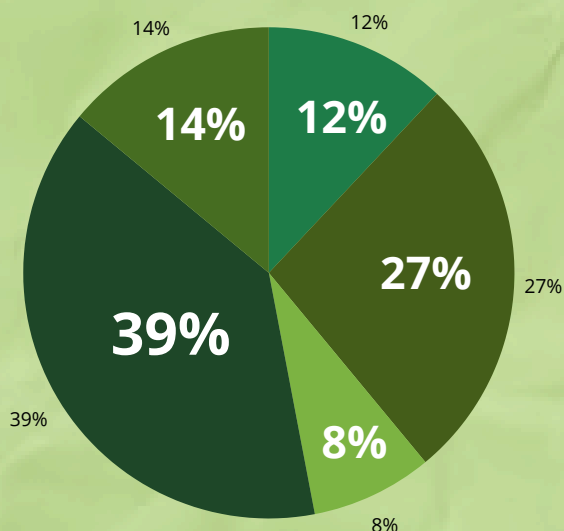

# A OEELA e seu alcance nas principais Redes Sociais



**5K**  
**Seguidores**  
**13K**  
**Interações**

Instagram sendo a maior  
fonte de interação

Seguido do Facebook



**8K**  
**Seguidores**  
**4K**  
**Interações**

# OELA nas mídias

## Principais Matérias do ano de 2023

**Programa Alô Cidade:**  
Matéria sobre o Projeto Transformando Vidas



Fonte: YouTube

**Rádio e TV Encontro das Águas :**  
Matéria sobre o Festival Cultural OELA 2023

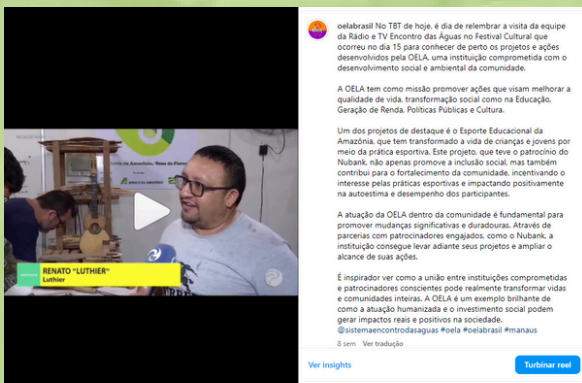

Fonte: Instagram

**Programa Isto é Amazônia :**  
Reportagem sobre a escola oficina de Lutheria da Amazônia, sobre: AÇÕES FEITAS NOS ÚLTIMOS ANOS NA AMAZÔNIA E NO AMAPÁ



Fonte: TV Amazônia

**Programa Manhã no Ar da TV A Crítica:**  
Matéria sobre o Projeto Transformando Vidas



Fonte: YouTube

**Revista Cenarium:**  
Matéria sobre a "Lutheria Social"



Fonte: Revista Cenarium



# Como somos mantidos:

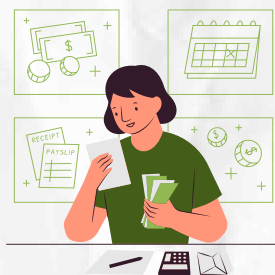

Orçamento anual da Instituição

2.873.398,34

O orçamento anual é financiado por Governos em:

76%



O orçamento anual é financiado por Empresas em:

23%

O orçamento anual é financiado por Indivíduos em:

1%

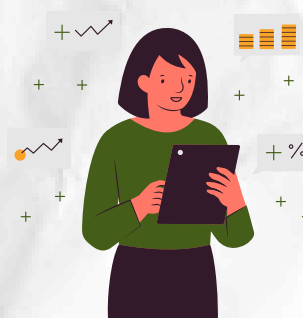

## Nossos parceiros e Apoiadores:



oelabrazil



oelabrazil

http://



oela.org.br



Oficina Escola de Luteria da Amazônia

**RELATÓRIO ANUAL DE ATIVIDADES  
MANAUS E MACAPÁ**

**2023**